

地域に広がり・地域に根づく・拓かれたJA

かがやき

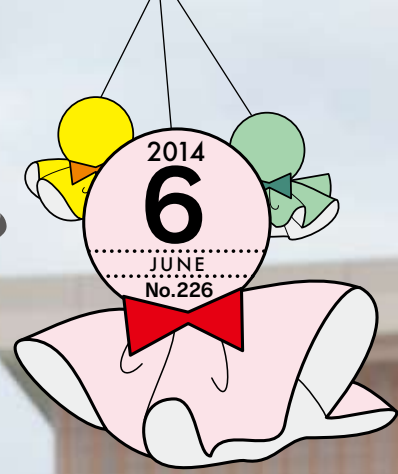

 JA越前たけふ

越前たけふ

検索

<http://www.ja-echizentakefu.or.jp>



7月の肥培管理

■ 1回目穂肥は的確に、2回目は確実に ■

1. 水稻の生育ステージ

今年は6月5日より梅雨入りし、平年より7日早く、昨年より13日早い状況です。近年集中豪雨的な降雨が見受けられますので、今後の水管理に充分注意が必要です。ハナエチゼンにつきましても、6月27日頃、コシヒカリについては7月16日頃、日本晴については7月19日頃に幼穂形成期を迎えますので、良食味米生産に向けた肥培管理をお願いします。

2. 中干し □ 幼穂形成期直前まで □

中干しで稲体の健全化を図り、収穫直前までの間断通水を可能とすることが、品質向上（乳白や胴割粒の発生を抑制）につながります。

又、中干しは無効分げつを抑制し、下方向への根の伸張を促進するため必要な作業であることを再認識して、適期に実施してください。



移植：この状態中干し

□ 移植コシの場合 □
1株の茎数は見た目よりも多くなっています。左の株の状態です。18本/株になります。



直播：この状態中干し

□ 直播コシの場合 □
条播の場合、6月中旬以降急激に茎数が増えます。左の分げつ状態です。100本/m程度。

3. コシヒカリの穂肥 □ 幼穂長と生育を確認して適切な穂肥を □

穂肥は適正な着粒数と登熟向上に向け、必ず幼穂長と圃場ごとの生育（草丈・葉色・茎数）を確認し適期に適量を施すことが極めて大切です。

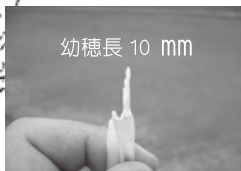

幼穂の確認方法	説明
<p>【幼穂の長さを確認する】 (その1 カッターなどで割る)</p>	<p>●ほ場全体を見回し、生育が平均的なところを選び、1株の中で一番草丈が長い茎を取る。左図のような確認方法で幼穂の長さを見て穂肥を散布する日を検討する。</p>

幼穂長	出穂前
0.2 mm	30日
2 mm	22日
10 mm	18日
50 mm	14日
100 mm	10日

施用時期が早いと、1つの穂につく粒数が増加しますが、稈が伸び、止葉が長く、倒伏しやすくなり、結果として登熟が悪くなります。逆に、遅いと、穂につく粒数に不足をきたし、精米中の蛋白含有量が高くなり、食味を低下させる原因となりますので、1回目の穂肥は時期を的確に施しましょう。

近年温暖化している気候の中、8月上旬の出穂期に葉色が非常に淡くなっている（夏場の稲体の活力が低下している）ことも胴割れ米の発生要因と考えられるため、暑い夏場を乗り切るために2回目の穂肥は確実に実施しましょう。

4. コシヒカリの稲の姿（幼穂形成期時） 穂肥を決めるポイント

生育	草丈	葉色	莖数
適正	82 cm未満	3.5	24本/株程度
やや過剰	82 cm以上	やや濃い	25~27本/株
過剰	82 cm以上	濃い	28本/株以上



5. 穂肥時期・量の目安 こだわり追肥 570 施用量

品 種	1 回目		2 回目	
	時 期	10ア-施用量	時 期	10ア-施用量
ハナエチゼン	幼穂長 1~2 mm (6月27日頃)	適正 15 kg	1回目の10日後 (7月7日頃)	適正 15 kg
		やや過剰 12 kg		やや過剰 12 kg
コシヒカリ	幼穂長 10 mm (7月16日頃)	適正 12~15 kg	1回目の7日後 (7月22日頃)	適正 12~15 kg
		やや過剰 10 kg		やや過剰 10 kg
		過剰 -		過剰 10 kg
日本晴	幼穂長 1~2 mm (7月19日頃)	適正 15 kg	1回目の10日後 (7月29日頃)	適正 15 kg
		やや過剰 12 kg		やや過剰 12 kg

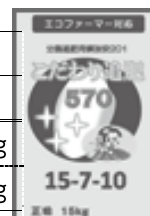

※施用量は4 コシヒカリの稲の姿を参考にして下さい。

6. 基肥一発肥料の対応 間断通水で肥効の発現を

原則、穂肥の必要はありませんが、一発肥料でも前年が転作などの理由で基肥を減らしている場合は、穂肥窒素量が不足するので、不足分に換算した穂肥を施すようにしてください。又、2回目の穂肥時期となっても葉色が淡いままで登熟不良を招くと予測される場合、こだわり追肥 570 を7kg/10ア-程度、2回目の穂肥に相当する時期に追肥しましょう。

7. 食味向上のために けい酸質資材の施用で登熟向上

けい酸や加里は生育中盤における軟弱徒長や病害を抑えるだけでなく、出穂期以降の日照不足、低温などによる登熟低下を軽減する効果があります。けい酸質資材を積極的に投入し、稲の一生に必要な不足養分を補いましょう。



資材名 (いずれか)	散布量	散布時期
けい酸加里 (けい酸 30% 加里 20%)	20kg/10 a	コシヒカリの場合 6月下旬~ 7月上旬
粒状ようりん (けい酸 20% 燐酸 20%)	40kg/10 a	

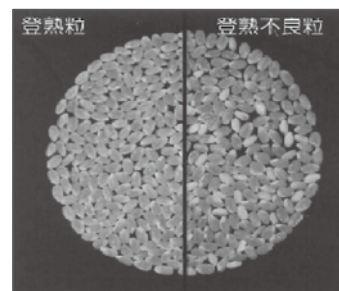

8. 病害防除

いもち病対策として、移植については苗箱施薬としてスタウトダントツ粒剤が使用されています。移植でも箱施薬していない場合や、直播の場合はオリゼメート粒剤を早急に散布しましょう。また、昨年紋枯れ病の発生が多かった圃場では、リンバー粒剤を7月上旬から中旬に散布してください。

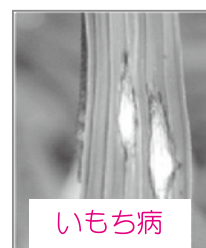

(特別栽培の場合は使用できるか確認してから散布を行うようにしましょう)

理事会
報告

平成26年5月22日

開会…13時30分

閉会…15時35分

出席理事…22名

出席監事…5名

報告事項

① 四月・五月主要業務報告について

② 自由金利型貯金の金利及び余裕金の運用状況について

③ 金利リスク量の報告について

・市場金利の変動による資産価値の変動及び将来の収益性への影響、金利リスクに対する自己資本の割合について報告がありました。

④ 旧みどり館改修工事入札結果について

・四月二十五日に実施されました旧みどり館の改修工事の入札結果について報告がありました。

⑤ 組合員加入促進運動実施計画について

・第二十三回JA福井県大会決議

に基づく組合員加入促進運動実施計画について報告がありました。

⑥ 合併五十周年記念事業

(1) 合併五十周年記念定期貯金の発売について

越前たけふ農協合併五十周年を記念した特別金利の定期貯金

「しきぶちゃん」の発売について報告がありました。

(2) 「農・食・遊」ふれあい祭実行計画(案)について

六月七日(土)・八日(日)の両日、越前市中央公園一円及び越前市文化センター中ホールにおいて開催されます「農・食・遊」ふれあい祭実行計画について報告がありました。

(3) 合併記念品について

越前たけふ農協合併五十周年記念品と配布時期について報告がありました。

⑦ 平成二十六年産米JA出荷申出数量について

・五月七日現在の平成二十六年産米JA出荷申出数量について報

告がありました。

附議事項

① 四月末残高試算表の承認について

・四月末残高試算表の内容について説明があり、承認されました。

② 固定資産管理規程の一部変更について

・固定資産管理規程の一部変更について説明があり、承認されました。

③ 固定資産の取得及び処分に関する規程の一部変更について

・契約に係る事項の見直しにより、固定資産の取得及び処分に関する規程の一部変更について説明があり、一部補正のうえ承認されました。

④ 嘱託職員の就業規則の一部変更について

・優秀な人材の確保を目的とした臨時職員から嘱託職員への登用に係る嘱託職員就業規則の一部変更について説明があり、承認

されました。

⑤ 給与規程職務手当表の一部変更

について

・鳥獣害防止のためJA職員の狩猟免許取得に係る職務手当の支給について説明があり、承認されました。

⑥ 融資承認について

・南越前町への融資及び金融機関貸付3案件について説明があり、承認されました。

⑦ 平成二十六年産米の出荷契約金について

・平成二十六年産米の出荷契約金について昨年同様、契約米で五、〇〇〇円/俵、加工用米・輸出米で三、〇〇〇円/俵を支払うことで承認されました。

⑧ 固定資産の取得について

・経年劣化による良質米出荷施設の地上設定器取替工事及び東部カントリーの売渡計量機取替工事について説明があり、承認されました。

その他

① 人事異動について

② 六月行事予定について



JA年金受給感謝大会

6月7日、越前市文化センター中ホールでJA年金受給感謝大会が開催され、午前・午後の部合わせて2,120名の方にご来場いただきました。当JAの常勤役員の挨拶の後、宗生流剣詩舞道会の剣舞や石原詢子さんによる歌謡ショーが行われました。石原さんは「濃尾恋歌」などのヒット曲を情感たっぷりに歌ったほか、軽快なトークを交えて会場を盛り上げたり、観客の皆さんと握手したりするなどして、来場された皆さんはとても楽しい時間を過ごされていました。



宗生流剣詩舞道会による剣舞



観客の皆さんが大笑いする場面も。



当JAから花束と越前しきぶ姫を贈りました。



今庄支店 年金友の会つどい

6月14日、今庄支店年金友の会つどいが今庄地区堺体育館で行われ、多くの年金受給者の皆さんにご参加いただきました。今庄支店年金友の会会長の中村忠郎さんと当JAの冨田組合長による開会の挨拶・祝辞ののち、平成25年度活動報告及び平成26年度活動計画案の提示と事務局紹介が行われました。その後、厚生連の奥村方史さんによる介護予防についての講演と、昼食を交えた懇親会を通じて、年金受給者の皆さんは終始賑やかに交流を深めていました。



南条支店 年金友の会つどい

6月5日、南条支店グランドゴルフ大会がリトリートたくらにて開催されました。あいにくの雨でしたが、初心者の方も多数参加され、計42名の参加者が和気あいあいと楽しんでいました。

グランドゴルフ大会の結果

【男子の部】

- 1位 山内 勉
- 2位 宮地 清作
- 3位 山本 哲二

【女子の部】

- 1位 五十嵐 和子
- 2位 青木 波子
- 3位 大久保 由美子

【ホールインワン】

8名

平成26年

農・食・遊

創立50周年記念

6月7日・8日 武生中央公園二円

ふれあい祭開催!!



おもち・麦とろ麺の
無料配布



紫式部太鼓



ビンゴゲーム大会



トッキュウジャーショー
& 握手会

遊具



たくさんの子供
たちのはしゃぐ声
で、園内はにぎや
かでした。



ヨサコイ演舞

大神楽



キンビール
クイズ大会



観客たちはハラハラドキドキ
しながら見守っていました。



クイズ終了後、参加者に
ノンアルコールのキン
ビールが配られました。



武生第二中学校



武生第一中学校



南条今庄中学校



南越中学校



武生第六中学校



武生第三中学校



万葉中学校



伍代夏子
歌謡ショー



アンパンマンショー

それ計れ!
ぴったり50kg!



持ち上げて計ってみたものの、
なかなか難しいようでした。



ショー終了後、握手会
が行われました。



JA共済

こども共済 お見積キャンペーン!

応募期間：平成26年1月～12月

応募締切：第1期（3月末締切）・第2期（6月末締切）
第3期（9月末締切）・第4期（12月末締切）

「こども共済」のお見積をご依頼された方を対象に!

特典1
もれなく!

かわいくて簡単・便利なお名前シール!
使い方がいろいろ!!

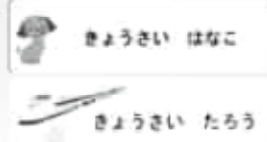

JA共済オリジナル
お名前シールプレゼント!

特典2
もれなく!



アンバンマン
フィギュアボールペンプレゼント!

特典3
さらに!

抽選で総勢
100名様に
プレゼント



アンバンマン
目覚まし時計プレゼント!

キャンペーン応募要領

〈応募方法〉

お見積り応募用紙に、必要事項をご記入のうえ、JA職員に直接お渡しいただくか、JA窓口までお持ちください。

〈応募資格〉

JAのこども共済にご加入できる年齢のお子様がいいらっしゃるご家族。

〈抽選について〉

特典3については、厳正なる抽選の上、当選者を決定します。

なお、当選者の発表は賞品の発送をもって代えさせていただきます。



それいけ!アンバンマン
©やなせたかし/フレール監・TMS・NTV

※ご提供いただいた個人情報は、JAおよびJA共済連の事業および各種サービスのご提供・ご案内・充実等の目的以外には使用いたしません。また、JA共済は「個人情報保護方針」を定め、個人情報の保護に努めています。

お問い合わせは

JA越前たけふ 各支店まで



JA越前たけふのうごき

組合員 10,503人(正5,356人・准5,147人)
組合員戸数 9,886戸

事業実績 (5月末現在)

単位:百万円

貯金	102,401
貸出金	35,212
共済保有高	516,382
出資金	2,803
販売品販売高	696

休日当番医 7月

平成26年6月17日現在
※都合により変更が生じる場合があります。

6日	笠原病院・関医院
13日	林病院・つがわ内科クリニック
20日	中村病院・堀川医院
21日	林病院・加藤医院
27日	中村病院・野尻医院

いになめさいくごけんこくあわ
新嘗祭供御献穀粟
はしゆしき
播種式

宮中の新嘗祭に供える献穀粟の播種式が六月十六日、越前市大屋町の圃場で行われました。式には県や市、JA等から多くの方々が出席し、厳かな雰囲気の中、奉公者選ばれた坂野良治さんをはじめ関係者の方々丁寧に種をまき豊作を祈りました。式典では、当JAの富田組合長が式辞を述べ、来賓の皆様よりご祝辞を賜りました。最後に奉公者である坂野さんは「無事に豊かな秋を迎えられるよう精進いたします。」と謝辞を述べられました。九月に収穫し、十月中旬に献納して、十一月二十三日の新嘗祭に供えられる予定です。



さいほきよはらいのき
斎圃清祓之儀



耕し始め之儀



式典閉式後、越前市の雄大な自然を背に、記念撮影を行いました。



奉公者の坂野良治さんによる謝辞

大麦収穫



五月三十日より、管内の大麦品種・ファイバースノウ・四百二十九ヘクタールの収穫が始まりました。今年も天候にも恵まれ、暑い日が続くなか、生産者の方々は汗を流しながら刈取り作業を行っており、「実が潰れていない」「よく乾燥している」「実がたくさんなっている」等の声が聞かれました。

窓口感謝デー



年金受給日の六月十三日にあわせて、各支店で窓口感謝デーを開催しました。雨模様の天気にもかかわらず、多くのお客様にご来店いただきました。今回の飾り付けは梅雨時をイメージしたもので、来店されたお客様には粗品をプレゼントしました。

トマト・キュウリ選果機本格稼働

トマト・キュウリ選果機が県・市の補助のもと更新され、五月二十五日よりトマトの選果が本格的に開始されました。

稼働初日には常勤役員による稼働状況の確認が行われ、あわせて目揃え会も開催し生産者に対し出荷基準の再確認が行われました。

新しいトマト・キュウリ選果機は、旧選果機の秀・優の二区分から秀・優・良の三区分の選果に能力が向上し共選出荷数の増加が見込めます。

今年度、トマトで三万ケース、キュウリで二万ケースを選果し共選出荷する計画です。





営農講座 & 健康教室開催

五月二十九日、国高女性部が東部支店二階で営農講座・健康教室を開催し、約六十名の方が参加しました。営農講座では川島藤枝さんを講師に招き、梅干しの美味しい作り方を教わりました。健康教室では田中由起子さんを講師に招き、音楽に合わせてストレッチをし、参加者は楽しそうに汗を流していました。



使用済生産資材の回収

六月十五日、農機センター奥駐車場・東部支店西側駐車場・南条カントリー前の三か所で、使用済農業用生産資材の回収を行いました。回収開始時間前から、苗箱やアゼシート等を積んだ車が回収場所へと訪れ、日差しが強い中、汗を流しながら計量と分別を行っていました。

食の寺子屋の料理をご紹介します

①トマトの丸ごとピクルス

■材料(6人前)

- トマト…4個
 A ラッキョ酢…150cc
 水…500cc
 はちみつ…大1
 塩・黒こしょう…少々

②たまねぎしょうがジャム

■材料(6人前)

- 玉葱…500g
 B しょうが…100g
 砂糖…100g
 はちみつ…大2
 レモン汁…大1

■①の作り方

1. トマトは包丁の先でヘタをくりぬく。
2. 氷水を用意し、沸騰した湯にトマトを入れて7秒位で氷水に取り、皮をむく(湯むき)。
3. 2の水気を切って器(保存容器)に入れる。
4. 鍋に、Aを入れて軽く混ぜ、中火にかけて沸騰したら火からおろし、3に静かに注ぐ。
5. 粗熱が取れたら冷蔵庫で3時間冷やす。

■②の作り方

1. 玉葱は皮をむき、上部は切り落として根はくりぬく。ポリ袋に入れ、口は閉じないで耐熱皿にのせ、レンジで10分加熱する。
2. しょうがは5mm幅の輪切りにする。
3. ミキサーに粗熱を取った1.を汁ごと入れ、生姜を加え、トロトロになるまで、かくはんする。
4. 耐熱容器に3とBを入れて混ぜ、レンジで6分加熱する。



料理で夏バテ解消

六月十一日、営農センターで食の寺子屋が開催されました。笛吹景子さんを講師に招き、「なすの田楽」「トマトの丸ごとピクルス」「はちみつと生姜のヨーグルトムース」など六品を作りました。参加者は、トマトやナス、しょうがを使った料理で、これからの暑い夏を乗り切ろうと意気込んでいました。

クロスワードパズル

タテのカギ

- 1 あなたが今見ているのはタテの○○商品をもめに購入して蓄えること
 3 部屋と部屋を隔てる建具などのこと
 6 今日のおかずはメンチ○○よ
 8 茶わんより大きめの鉢
 9 セーフではなくて
 11 韓国料理の一つ 生肉の細切りを調味料であえたもの
 12 くちばしで樹木に穴を開ける鳥
 14 何度も何度もかむ菓子
 16 ビールのこと
 18 七夕に「彦星」と会います
 20 山寺の和尚さんが蹴りたかったもの

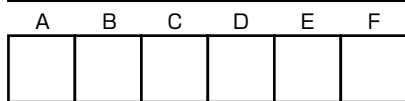
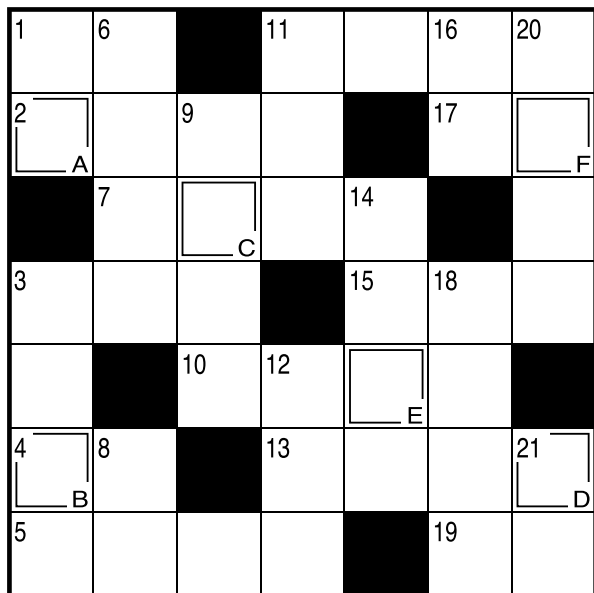

ヨコのカギ

- 1 草刈りに使う道具
 2 国会○○に代議士が集まった
 3 ジャマイカは○○海に浮かぶ島国
 4 周囲より小高くなった土地
 5 この本が○○で小説家を目指したんだ
 7 小豆を添えたかき氷のこと
 10 ハイキングに行くとき背負います
 11 夏の日の出のころに咲きます
 13 もんじゃ焼きで有名な東京の人工島
 15 この鳥が軒に巣を作ると縁起がいいとか
 17 ○○が通れば道理が引込む
 19 テッポウ、ヒメ、オニといえば何の花？

家族みんなで
考えよう!

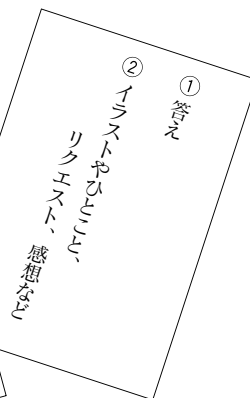
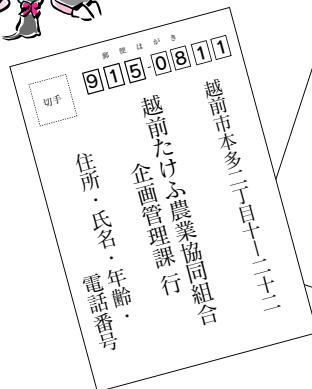

二重入りの文字をA～Fの順に
並べてできる言葉は何でしょう？

5月号の解答

先月号の答えは
「ズッキーニ」
でした。

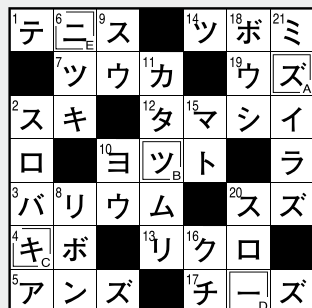

5月号の当選者

- | | |
|------------|-----------|
| 市川 和洋(中新庄) | 佐野 龍雄(矢放) |
| 岩崎 正子(金粕) | 清水のり子(池泉) |
| 江端八千代(金見谷) | 富田 鈴子(本保) |
| 小河美代子(五分市) | 西山茉祐香(今庄) |
| 小林千代治(家久) | 二本松紀子(広瀬) |

応募総数88通 正解数85通

★締切日

7月9日(水)消印有効

★抽選で10名様に

「モモ」をプレゼントいたします。

※景品は本店での受け渡しとなります。予めご了承ください。

※収集した個人情報については、当JAで厳重に管理し、他の用途には使用しません。



坂川立樹(中平吹)

川渕華輪(社谷)



モナ・カサンドラの7月のあなたの運勢

♈ 牡羊座
3/21~4/19

【全体運】感情的になりやすい傾向がチラリ。深呼吸で冷静さを取り戻して。ハンドメイドを楽しむのも良い気晴らしに
【健康運】疲れのため込みやすいかも。休養が大事
【幸運を呼ぶ食べ物】昆布

♉ 牡牛座
4/20~5/20

【全体運】出会い運が上々。趣味やサークル活動を通じて意気投合できる相手と知り合えそう。気の合う友人との交流も吉
【健康運】散歩やウオーキングがストレス解消に◎
【幸運を呼ぶ食べ物】ブドウ

♊ 双子座
5/21~6/21

【全体運】ゆったりできる時期。必要な仕事を終えたら自分が好きなことを満喫しましょう。習い事に励むのもグッド
【健康運】スポーツに打ち込めば上達が早いはず
【幸運を呼ぶ食べ物】イチジク

♋ 蟹座
6/22~7/22

【全体運】未体験の分野に取り組んでみるチャンス。思い切ってトライしてみよう。過去に駄目だったことにもリベンジ可能
【健康運】リラックスして過ごせば問題なさそう
【幸運を呼ぶ食べ物】ウナギ

♌ 獅子座
7/23~8/22

【全体運】誰にでも優しくなれるので自然と人気者に。特に年下の人たちから慕われます。運氣上昇には風鈴を飾って
【健康運】体質に合う食べ物や運動が見つかる予感
【幸運を呼ぶ食べ物】ハモ

♍ 乙女座
8/23~9/22

【全体運】やる気が高まっています。読書をすることで意外な発見や驚きがありそう。ネットサーフィンもお勧めです
【健康運】腰が重くなる月。適度に体を動かして
【幸運を呼ぶ食べ物】スイカ

♎ 天秤座
9/23~10/23

【全体運】つまらないことにこだわり孤立しがち。意固地にならず柔軟な発想を。扇子などの和風小物を使うと開運に
【健康運】夏バテに注意。ミネラルと水分の補給を
【幸運を呼ぶ食べ物】ラッキョウ

♏ 蠍座
10/24~11/22

【全体運】積極性アップ! 何事にもどんどんチャレンジすれば満足のいく結果に。買い物はインポートアイテムにつき
【健康運】寝不足になりやすい時期。睡眠を大切に
【幸運を呼ぶ食べ物】トウガン

♐ 射手座
11/23~12/21

【全体運】ビリビリしやすい期間。多少の失敗で落ち込まず、おおらかに構えて。リフレッシュには足の裏のマッサージを
【健康運】血行促進にはストレッチやヨガが効果的
【幸運を呼ぶ食べ物】モロヘイヤ

♑ 山羊座
12/22~1/19

【全体運】珍しく気まぐれになりそうです。意見をコロコロ変えないよう、ご用心。かんぎつ系ドリンクで集中力を高めて
【健康運】運動前は十分な準備体操を。むちゃは厳禁
【幸運を呼ぶ食べ物】レタス

♒ 水瓶座
1/20~2/18

【全体運】周りの悪い部分ばかり目に付くかも。長所を見るようにして。毎日、姿を映す鏡を磨くと運を呼ぶぎっかけに
【健康運】シェイプアップにはスポーツがベスト!
【幸運を呼ぶ食べ物】アユ

♓ 魚座
2/19~3/20

【全体運】レジャー運が活性化。海や高原などの避暑地に出掛けると、爽やかな夏気分を味わえます。ヒマワリもラッキー
【健康運】クーラーの効き過ぎは×。木陰で涼んで
【幸運を呼ぶ食べ物】葉ショウガ

今月の表紙モデルさんです。



ふれあい祭、屋台の前で

西大道

田中まこちゃん(8歳)
晴る流くん(2歳)

★両親(田中正敏さん・かほりさん)から子供たちへ

いつも元気いっぱいな
まこちゃん、はるくん。
これからも仲良くしてね。

表紙モデルを大募集!!

お子さん・お孫さんの写真で「かがやき」の表紙を飾ってみませんか? 管内在住の組合員の方なら、どなたでもOK。季節風景や地区行事等を背景に撮影します。

お申し込み・お問い合わせは、企画管理課までお願いいたします。
Eメール:kikaku@etakefu.ja-fukui.or.jp TEL:21-2600

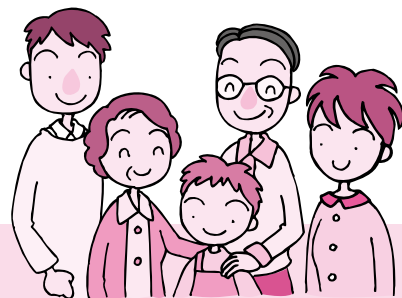

あけぼの歌壇

十日経て根の落ちつきし早苗田に

夕日きらめき小波の立つ

土山 内上 照子

評) 上句のとらえ方は自らの生活の一部として見ている人の目を感じる。下句に安心感があり、まっすぐ伝わってくる。

育苗のハウスに入れば一面のみどり波打ち田植えを待てり

畑 西山 勇

西日映ゆる川の浅瀬に入りゆきミントの薫る軍手を濯ぐ

妙法寺 高橋 多智子

草むらに捨てたる球根の生命強し五月の風に白花揺れる

西大道 澤崎 澄子

老舗なるあめこ餅店の店主なる友の作りし「あべ川」うまし

鯖波 的矢 晃子

鈴生りに実りたるスモモ見上げつつ何処に売らむか今より悩む

糠 大下 彰

見てごらんツバメがお家つくったね孫とほよせ心和ます

国兼 高井 裕美

うりすいかかぼちやも大きく蔓のばすたくさん成れと広めに藁敷く

糠 大下 眞理子

初夏の青田にそよぐ風旨しいいき育つ田に励まざる

松森 土井内 茂子

枝豆の初収穫をせし今宵夫の買い来し黒ビール飲む

西大道 安川 信子

親鸞の七百五十回忌法要を村のみ寺に会ひし幸せ

上野 笛吹 稔雄

生まれ来し曾孫を呼べばにつこりと男のふた児可愛さを増す

糠 高山 信子

日曜は子らと田植糸をなしぬるか歌会に君の席空きてをり

選者 市村 善郎

みのり俳壇

長閑けしや大泣きの勝つ泣き相撲

一夜にて里のふくらむ若葉風

奥の院までの細みち草青む

妻失くし押せ押せ春の畑仕事

麦秋の果てに洋館立ち並ぶ

バスの中訛り飛び交ふ薄暑かな

著我咲くや溪音包む一と斜面

蓮の葉の水玉太る走り梅雨

金魚玉趣向こらせる茶席かな

葱坊主二列並んで四部合唱

音のせぬ若葉の雨に暗さなく

雨に色加へて眩し山若葉

蓮如輿ネオン点りし街を行く

代田みち喘ぐマラソン走者たち

青春の感蝕いつも桜餅

山笑う和服の旅の気もそぞろ

花水木並木見上げて行き過ぎし

老松の息すこやかに緑立つ

ふつくと香も崩れゆく牡丹かな

老い二人いつもと同じ子供の日

蕨とり遅出二・三把採って来し

耕人や時へ鳥の帰るまで

うららかなやまを寄せ合ふ鯉の口

一山の濃淡ゆるる青葉風

思い切り捨てる古もの更衣

孤独かな夏鶯が無二の友

子供等の帽子の中へ若葉風

能書は言ふ心も疎かや初鯉

脇本 丸岡 清美

大虫 土谷ミサヲ

瓜生 吉田 真琴

中平吹 井上つよし

鯖波 米野 道雄

中平吹 青木 八重

脇本 今村 和夫

帆山 小林ちる子

東大道 加藤 聖佳

野上 尾崎 絹子

矢放 西嶋 良枝

上太田 小川 竹泉

北 金森 信子

八幡 橋本美重子

大虫 達川 信子

東谷 山本 千代

村国 谷下純三郎

北 明城都美子

村国 湊 明子

森久 転法輪正子

戸谷 池田やす子

国高 北畑 光子

岩内 竹内 小好

矢放 岩野千鶴子

池田 江端八千代

三ツ屋 尾形美智枝

選者 小山 柴門

今月の特選句

母の日や

時刻指定の

宅急便

菅 柳下 君枝

選評 掲句、平明でありながら詩情たつぷり、発送の際に、配達時刻を指定出来るのは、相当前よりあったように思う、だが「母の日」と「時刻指定」に泣かされる。年老いた母、朝早くから日没までよく働く母、子供の頃からずいっとそうだった母を想う子等の気持が伝わるし、それを一句にまとめた母の心もよく解る、母親の一生とは大変だ。「お母さん有難う」、そんなひと言しか言えなくて..。

「あけぼの歌壇」「みのり俳壇」の作品を募集します。左記の宛先まで作品をお送りください。

〒915-0811

越前市本多二丁目10-22

J A 越前たけふ 企画管理課

締切：7月4日必着

かんたん クッキング

Let's Enjoy Cooking

トウモロコシと 牛肉のピリ辛煮

材料(2人分)

トウモロコシ…小1本(200g)	みそ……………大さじ1・1/2
パプリカ(赤)…1/2個(75g)	みりん……………大さじ3
タマネギ……………1/4個(50g)	ショウガ(みじん切り)…1/2片(5g)
牛肉(焼き肉用)…120g	B ニンニク(みじん切り)…小1片
A 塩……………少々	豆板じゃん…小さじ1/4~1/3
酒……………小さじ1	しょうゆ……………小さじ1
サラダ油……………大さじ1/2	水……………100ml

1人分444kcal



作り方

調理時間 **30分**

- ①トウモロコシは皮をむき、軸ごと1.5~2cm厚さの半月切りにします。
- ②パプリカは一口大に切ります。タマネギは1cm幅のくし形に切ります。
- ③肉にAをもみ込み、5分ほど置きます。
- ④Bは合わせます。
- ⑤フライパンで油を熱し、肉を強火で炒めます。色が変わったらパプリカとタマネギを入れ、中火で1分ほど炒めます。
- ⑥トウモロコシとBを加え、ふたをして弱火で7~8分煮ます。ふたを取り、強火にして、水分がほとんどなくなるまで煮絡めます。

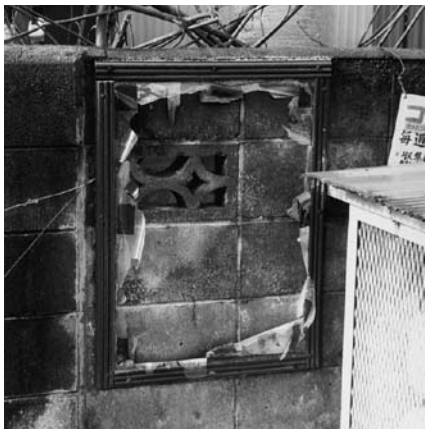

盗まれた油絵? ブロック塀に額とおぼしき物だけが残っている。最初は、もしかするとゴッホやセザンヌの絵あたりが飾られていたのだろうか。路上画廊が存在していたのかも知れない。今は額だけが寂しく残っているだけ。おそらくは町内の伝言板だろうか、ゴミ捨てステーションのマナーあたりが、くどくどと書かれていたのかも知れない。今となってはまったくの謎である。張り紙考現学としては、じつに面白い物件ではあったろうが、額だけでは、やはり寂しい。誰か、痛快な張り紙を入れてくださいな。こんな立派な額があるのだから…。(つづく)

三田村善衛

連載第167回

路上観察学入門

おたよりコーナー

J A 女性部の活動を通して、他の地域の方とも交流ができてよかったです。これからも参加型の活動を望んでいます。

小野谷町 板村 ひろ子

七日(土)に行われたJ A 年金受給感謝大会での石原詢子ショーとてもよかったです。会場満員の人で、前座の宗生流の吟舞もあり楽しませていただきました。

岡本町 三好 時江

朝夕と昼の温度差が厳しい毎日ですね。麦が美しく黄金色に輝いております。山は緑、野は花と目を楽しませてくれるよい季節です。

土・日は体育会・祭と楽しい事がいっぱいです。

脇本 丸岡 清美

家庭菜園で作った野菜を応募しませんか?

野菜バスケットコンクール

一人何点でもOK! 但し購入品はダメ

- とき 7月18日(金) 午前9時~
- ところ コープたけふみどり館
- 申込締切 7月11日(金)

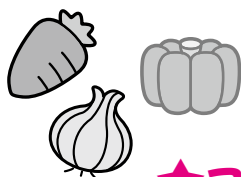

応募用紙に必要事項を記入し、最寄りの支店へお申し込みください。

バスケットの中身は…

6種類から10種類までの野菜を盛りつけてください。

※自家生産野菜で豆類・穀物・果実などの農産物

★コンクール終了後、みどり館にて即売会を行います★

親子食農体験 第2弾

平成26年8月7日(木) 10:00~

夏野菜を使ってキャラカレーを作ろう!

参加してくれた子供たちに、雑誌「ちゃぐりん」をプレゼント!

冷蔵庫を使わないシャーベット作りにも挑戦☆

親子で料理体験に参加しよう♪

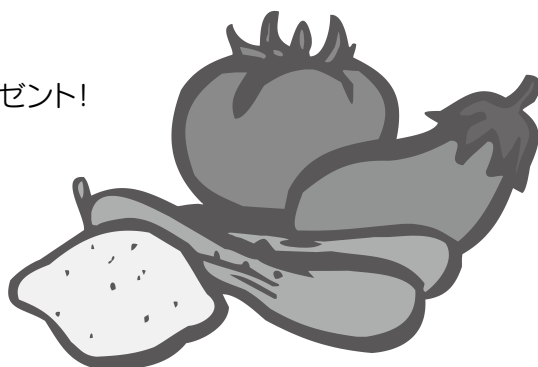

- ★場 所 営農センター2階 加工室
- ★定 員 先着30組
- ★参加費 1組 500円
- ★持ち物 エプロン・三角巾・軍手
- ★申込期限 平成26年7月28日(月)

お問い合わせ・お申込みは

各支店生活担当者または
営農販売課まで
TEL 22-2222

※定員になり次第締切りますので、お早めにお申し込みください。



JA Calendar

※毎週火曜日は税務相談会：営農センター 1 階 午前10時～午後4時

日曜日	月曜日	火曜日	水曜日	木曜日	金曜日	土曜日
29 年金相談会 (東部支店)	30	1 ふれあい健康教室	2 半夏生	3	4	5
6	7 七夕	8	9	10	11	12 ふれあい企画 堀内孝雄&香西 かおりコンサート
13	14	15	16 健康相談の日	17	18 野菜バスケット コンクール	19
20	21 海の日	22 第56回理事会 コープ武生取締役会 JA酒取取締役会	23	24	25 全員外務日	26
27	28	29 土用の丑	30	31	1	2

7月の金利

新金利商品

資金名	適用金利
マイカーローン 車の購入資金に	年0.50%~1.00% (固定)

※福井県農業信用基金協会の保証を付保(年0.9%の保証料)

資金名	適用金利
教育ローン (教育資金) お子様の 大学・高校入学等の 教育費用に	年1.00% (固定)

※福井県農業信用基金協会の保証を付保(年1.0%の保証料)

農業資金のご案内

資金名	適用金利
農業普通 資金 乾燥機(7年以内) トラクター(7年以内) コンバイン(7年以内) 農舎(15年以内)	年 0.50%~2.50% (変動)
地域農業 応援資金 用途同上 対象者 (認定農業者または、集落営農組織)	年 5年以内 0.70% 10年以内 1.00% (固定)

※福井県農業信用基金協会の保証を付保(年0.4%)

住宅関連商品

【好評につき今年も実施中】(長期固定金利型)

住宅資金 あんしんプラン (新築、増改築(リフォーム)、借換対応)	適用金利
当初5年間(固定)	年1.00%
6年目以降(固定)	年1.60%
16年目以降(固定)	年2.40%

(但し、金利軽減はありません。)

(固定金利選択型)

住宅ローンとくとくプラン(新築、借換対応)	適用金利
変動金利型(年2回見直し)	年 1.20%
※但し、下記の特約を選択できます。(最高引き下げ後の金利)	
固定金利特約	特約期間3年 年 2.10% →年 0.90%
	〃 5年 年 2.50% →年 1.30%
	〃 10年 年 3.10% →年 1.45%

軽減金利(上記の金利より)

給与振込・年金振込・公共料金・プレミアム付定期積金・JAより購入などのご利用に応じて金利を軽減いたします。(最大で1.45%まで)

※福井県農業信用基金協会債務保証利用可。(保証料 年0.20~0.35%)

《詳しいお問い合わせはローンセンター・JA各支店まで》
※但し、7月14日金利見直しあり

健康相談会の開催

日時：7月16日(水) 10:00~12:00

場所：コープたけふ平出店 たい焼きコーナー横

内容：塩分の多い食品や血圧を下げるための食事を紹介します。

[チェック] ご自宅のみそ汁を持ってきて頂ければ、塩分濃度を測定します。

今月のおすすめ野菜：ゴーヤ

★今月のテーマ★

高血圧予防～食事編～

【参加された方への特典!】

○1~12月までの期間中6回以上参加された方には、コープたけふ平出店より500円分のお買い物券をプレゼントさせていただきます。(12月の時にお渡しします。)

○お買い物の機会を利用し、ご自分の健康チェックを行いましう。

お待ちしております。 — コープたけふ平出店・JA越前たけふ・JA福井県厚生連 —

創立50周年記念

定期貯金



適用金利

年

1.0%

しきぶちゃん

平成26年8月1日(金)より受付開始

貯金の種類 / JAスーパー定期貯金(しきぶちゃん)

お預入金額 / 組合員の方: 1戸あたり新規1万円以上500万円以下
組合員以外の方: 1戸あたり新規1万円以上100万円以下

適用金利 / 年 1.0% (税引後 年0.796%)
なお初回満期日以降の利息は店頭表示金利を適用いたします。

お預入期間 / 2年または1年 (自動継続)

募集金額 / 50億円 (募集総額50億円に到達次第、受付を終了させていただきます。)

お取扱対象 / 個人で新規預入に限ります。(既にお預けいただいております貯金の預替えについては、対象外とさせていただきます。)

中途解約 / この定期貯金は満期日前に解約できません。当JAがやむをえないものと認めて、この定期貯金を満期日前に解約する場合は当JA所定の中途解約利率が適用されます。

お預入支店 / 組合員の方は、出資されている支店のみとさせていただきます。
組合員以外の方は、支店の指定はありませんが、複数支店でのお預入はできません。

※組合員加入には、一口(5千円)以上の出資が必要になります。

※詳しくは店頭の説明書をご覧ください。

詳しくは、お近くのJA各支店までお気軽にお問い合わせください。